

Tabela 31 – Famílias Inscritas no CadÚnico – Brasil, Pará, Região de Integração Araguaia e Municípios – Dezembro, 2024.

Unidade Geográfica	Famílias Inscritas no CadÚnico	Percentual de Famílias Inscritas no CadÚnico Beneficiárias do Programa Bolsa Família
<b>Brasil</b>	<b>41.539.082</b>	<b>50,10</b>
<b>Pará</b>	<b>2.261.365</b>	<b>60,41</b>
<b>Região Araguaia</b>	<b>115.930</b>	<b>52,28</b>
Água Azul do Norte	4.659	61,00
Bannach	1.145	57,29
Conceição do Araguaia	11.148	35,13
Cumaru do Norte	2.874	64,51
Floresta do Araguaia	5.287	63,42
Outilândia do Norte	8.334	58,62
Pau D'Arco	2.932	53,96
Redenção	18.399	48,27
Rio Maria	4.949	49,02
Santa Maria das Barreiras	5.442	46,05
Santana do Araguaia	11.472	55,23
São Félix do Xingu	17.628	62,80
Sapucaia	1.722	58,25
Tucumã	8.887	34,66
Xinguara	11.052	56,23

Fonte: MDS-CadÚnico IBGE, 2025. Elaboração: FAPESPA, 2025.

4 DINÂMICA AMBIENTAL

A dinâmica ambiental traz indicadores sobre Incremento do Desmatamento Anual, Focos de Calor, Cadastro Ambiental Rural, Valor de ICMS Verde e o Barômetro da Sustentabilidade. Esse último é um estudo realizado pela FAPESPA, onde mede-se o grau de sustentabilidade das regiões e dos municípios parenses. Todas essas informações e indicadores tem relação direta com a Agenda 2030, especificamente os ODS 11 – Cidades e Comunidades Sustentáveis, ODS 13 - Ação Contra a Mudança Global do Clima e ODS 15 – Vida Terrestre.

A Região de Integração Araguaia é constituída por unidades territoriais que incluem Unidades de Conservação de Uso Sustentável, de Proteção Integral e de Terras Indígenas. Assim, de sua área total, 174.175 km², 45,71% correspondem às áreas protegidas. (PRODES-INPE/MPF/MMA, 2024).

Figura 02 – Incremento do Desmatamento (km²) – Municípios da Região de Integração Araguaia, 2024.

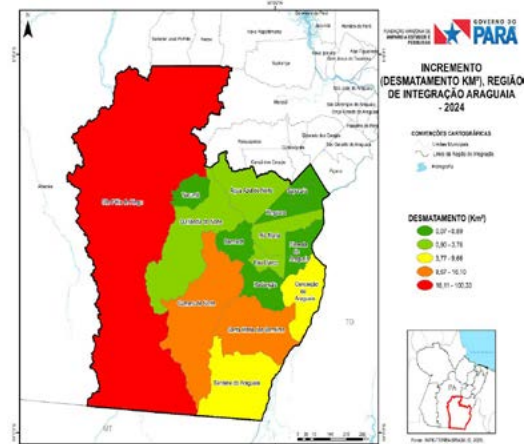

Fonte: INPE-TERRA BRASILIUS, 2025. Elaboração: FAPESPA, 2025.

A figura acima mostra o desmatamento anual na Região Araguaia, em 2024, o incremento do desmatamento foi 164,26 km². Em relação aos municípios da Região, São Félix do Xingu destaca-se como o principal responsável por essa ação, com uma área de desmatada de 100,33 km², o que equivale a 61% da área total da Região de Integração Araguaia. São Félix do Xingu também registrou o maior número de Focos de Calor na região, foram identificados 7.356 focos de calor nesse município, o que representa 54% dos focos de calor registrados na região.

Tabela 32 – Área Total, Incremento do Desmatamento Anual (km²) e Focos de Calor – Pará, Região de Integração Araguaia e Municípios, 2024.

Unidade Geográfica	Área (km²)	Incremento do Desmatamento (km²)	Focos de Calor
<b>Pará</b>	<b>1.245.870,70</b>	<b>2.216,57</b>	<b>56.070</b>
<b>Região Araguaia</b>	<b>174.174,48</b>	<b>164,26</b>	<b>13.641</b>
Água Azul do Norte	7.113,95	3,70	255
Bannach	2.956,65	0,45	189
Conceição do Araguaia	5.829,48	7,09	440
Cumaru do Norte	17.085,00	16,10	1.347
Floresta do Araguaia	3.444,29	0,89	75
Outilândia do Norte	14.410,57	3,76	1.625
Pau D'Arco	1.671,42	2,31	115
Redenção	3.823,81	0,07	115

Unidade Geográfica	Área (km²)	Incremento do Desmatamento (km²)	Focos de Calor
Rio Maria	4.114,62	3,44	97
Santa Maria das Barreiras	10.330,21	15,20	690
Santana do Araguaia	11.591,44	9,66	1.222
São Félix do Xingu	84.212,90	100,33	7.356
Sapucaia	1.298,19	0,43	6
Tucumã	2.512,59	0,50	62
Xinguara	3.779,35	0,33	47

Fonte: INPE-TERRA BRASILIUS/INPE-QUEIMADAS, 2025. Elaboração: FAPESPA, 2025.

No tocante à regularização ambiental, verificando a inscrição no Cadastro Ambiental Rural (CAR) é obrigatória para todos os imóveis rurais do país, constitui-se no primeiro passo para a regularização ambiental e dá acesso a benefícios previstos no Código Florestal (Lei nº 12.651/2012), a Região em estudo, registrou em Mar/2025, uma parcela de 93,53% de sua área com a regularização ambiental (através do CAR) (Tabela abaixo). Entre os municípios da região, Tucumã possui a maior proporção de área com CAR efetivado (100,33%), seguido por Santana do Araguaia (97,27%) e Santa Maria das Barreiras (97,05%).

Tabela 33 – Área Territorial, Área Cadastrável e Percentual de Áreas Regularizadas Ambientalmente - Região de Integração Araguaia e Municípios, 2024.

Unidade Geográfica	Área Territorial (SEMAS/km²) (A)	Área Cadastrável (km²) (B)	% de Área Cadastrável (BA)	Área de CAR (KM²) (C)	% de Área de CAR (C/B)
<b>Pará</b>	<b>1.245.870,70</b>	<b>584.830,91</b>	<b>46,94</b>	<b>500.284,52</b>	<b>85,54</b>
<b>Região Araguaia</b>	<b>174.174,46</b>	<b>104.351,44</b>	<b>59,91</b>	<b>97.600,70</b>	<b>93,53</b>
Água Azul do Norte	7.113,95	5.496,84	77,27	4.904,33	89,23
Bannach	2.956,64	2.782,80	94,12	2.556,52	91,89
Conceição do Araguaia	5.829,48	5.688,35	97,58	5.174,97	90,97
Cumaru do Norte	17.085,00	13.004,45	76,12	12.294,71	94,53
Floresta do Araguaia	3.444,28	3.375,82	98,01	2.958,31	87,63
Outilândia do Norte	14.410,56	2.207,52	15,32	2.079,25	94,52
Pau D'Arco	1.671,41	1.471,40	88,03	1.369,86	93,10
Redenção	3.823,80	3.798,31	99,33	3.591,16	94,55
Rio Maria	4.114,62	4.094,14	99,50	3.849,50	94,02
Santa Maria das Barreiras	10.330,21	10.212,86	98,86	9.912,02	97,05
Santana do Araguaia	11.591,44	11.451,81	98,80	11.137,57	97,27
São Félix do Xingu	84.212,95	33.210,09	39,44	30.489,24	91,52
Sapucaia	1.298,19	1.295,96	99,83	1.255,43	96,87
Tucumã	2.512,59	2.489,50	99,08	2.488,15	100,33
Xinguara	3.779,34	3.771,58	99,79	3.539,67	94,52

Fonte: SEMAS-SICAR/PA, 2024. Elaboração: FAPESPA, 2025.

No que diz respeito às iniciativas estatais de incentivo a boas práticas de gestão ambiental municipal, a Região Araguaia teve uma participação média de 10,6 % do total de ICMS Verde repassado pelo executivo estadual aos municípios em 2024, contabilizando um montante de R\$41.566 milhões, configurando-se como um incentivo maior dado pelo estado aos municípios, de maneira que esses pudessem ampliar suas áreas protegidas e reduzir seus níveis de desmatamento.

Gráfico 11 – Evolução dos Valores de Repasse de ICMS Verde (R\$ Mil) - Região de Integração Araguaia, 2020-2024.

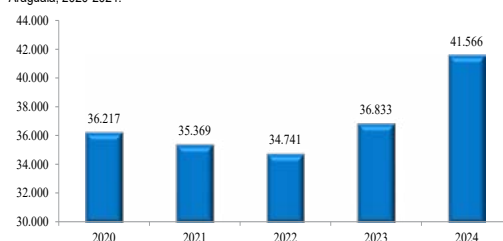

Fonte: SEMAS/PMV - 2025. Elaboração: FAPESPA, 2025. Nota: valores corrigidos pelo IPCA a preços de dez/2024

O repasse de ICMS Verde pelo estado do Pará passou de R\$ 282,6 milhões para R\$ 390,3 milhões entre 2020 e 2024, aumentou 38,1% em quatro anos. O ICMS Verde repassado para Região de Integração Araguaia aumentou 14,8% em quatro anos, passou de R\$ 36,2 milhões para R\$ 41,5 milhões entre 2020 e 2024. No último ano, o percentual repassado para região foi 10,6%.

Tabela 34 – Valor de ICMS Verde Repassado (R\$) - Pará, Região de Integração Araguaia e Municípios, 2020-2024.

Unidade Geográfica	2020	2021	2022	2023	2024
<b>Pará</b>	<b>282.637.088,77</b>	<b>314.524.088,46</b>	<b>350.482.200,27</b>	<b>347.620.056,23</b>	<b>390.315.063,12</b>
<b>Região Araguaia</b>	<b>36.216.553,29</b>	<b>35.368.968,94</b>	<b>34.741.026,74</b>	<b>36.833.415,01</b>	<b>41.566.680,53</b>
Água Azul do Norte	2.244.513,08	2.124.044,08	2.168.122,32	2.138.228,48	2.872.157,79
Bannach	2.059.509,41	1.960.141,64	2.007.938,81	2.001.009,80	2.684.884,62
Conceição do Araguaia	2.260.973,23	2.237.728,80	1.909.080,92	1.935.400,86	1.961.825,96
Cumaru do Norte	3.171.718,30	2.734.083,20	2.554.244,18	2.480.816,75	3.097.628,16
Floresta do Araguaia	1.999.173,53	2.026.812,88	1.757.492,99	1.741.750,40	2.246.663,26
Outilândia do Norte	1.893.180,99	2.516.114,07	3.257.832,81	3.819.093,23	4.234.762,31
Pau D'Arco	1.920.455,59	1.953.583,81	2.130.756,53	2.137.959,08	2.805.516,37
Redenção	2.215.821,85	2.053.523,84	2.713.231,66	2.641.373,78	2.794.441,18
Rio Maria	2.126.102,26	1.980.141,45	1.864.057,11	1.877.730,69	2.556.319,72
Santa Maria das Barreiras	2.840.414,61	2.585.376,22	2.678.122,11	2.494.682,46	2.108.960,11
Santana do Araguaia	2.835.387,20	2.577.576,01	3.088.974,87	2.710.154,76	2.726.033,58