

Gráfico 01 – Participação (%) dos Setores Econômicos e dos Impostos no PIB dos Municípios - Região de Integração Carajás e municípios, 2021.

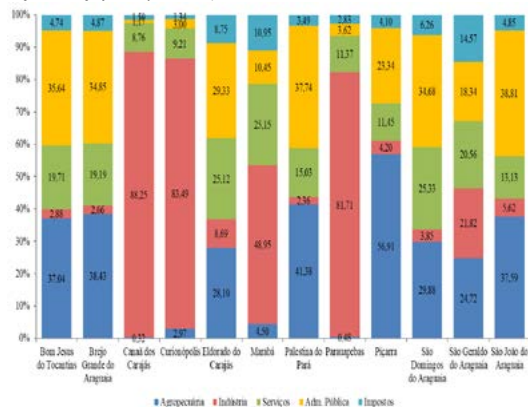

Fonte: IBGE e FAPESPA, 2023. Elaboração: FAPESPA, 2025.

O mapa da região de integração exposto na figura abaixo, traz consigo os municípios e a atividade de maior VA em cada um destes, não levando em conta a Administração Pública, devido ao fato de ser predominante em muitos municípios (em sua maior parte, de pequeno porte) no Brasil e no Pará. As principais atividades são: Indústria extrativa; Atividades profissionais, científicas e técnicas; Comércio e manutenção de veículos; Construção civil; Transporte, armazenagem e correios e Pecuária.

Na legenda é possível ver que cada cor representa a atividade que prevalece como principal no município em destaque. Nos três municípios de maior PIB de Carajás, Parauapebas, Canaã dos Carajás e Marabá, possuem na Indústria extrativa sua principal atividade econômica. Curionópolis, quarto maior PIB da região, não foge à regra e a Indústria extrativa também se mantém em primeiro lugar.

Figura 01 – Principal Atividade na Composição do Valor Adicionado do Município, excluindo a Administração Pública – Região de Integração Carajás e municípios, 2021.

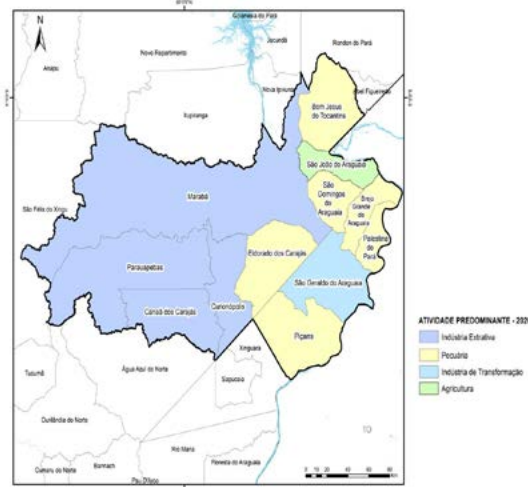

Fonte: IBGE e FAPESPA, 2023. Elaboração: FAPESPA, 2025.

O Quadro a seguir expõe as cinco principais atividades dos municípios da região, também desconsiderando a atividade da Administração Pública, em termos de VA. Em 2020, para a região, as principais atividades foram: Indústria extrativa; Atividades profissionais, científicas e técnicas; Construção civil; Comércio e manutenção de veículos e Transporte, armazenagem e correios e Pecuária.

Quadro 01 – Principais Atividades no Valor Adicionado do PIB, excluindo a Administração Pública - Região de Integração Carajás e Municípios, 2021.

Unidade Geográfica	Principais Atividades				
Região Carajás	Indústria extrativa	Atividades profissionais, científicas e técnicas	Comércio e manutenção de veículos	Construção civil	Transporte, armazenagem e correio
Bom Jesus do Tocantins	Pecuária	Atividades imobiliárias	Comércio e manutenção de veículos	Intermediação financeira	Produção Florestal, Pesca e Aquicultura
Brejo Grande do Araguaia	Pecuária	Atividades imobiliárias	Comércio e manutenção de veículos	Agricultura	Construção civil
Canaã dos Carajás	Indústria extrativa	Atividades profissionais, científicas e técnicas	Transporte, armazenagem e correio	Construção civil	Comércio e manutenção de veículos
Curionópolis	Indústria extrativa	Atividades profissionais	Transporte, armazenagem e correio	Pecuária	Comércio e manutenção de veículos

Unidade Geográfica	Principais Atividades				
Eldorado do Carajás	Pecuária	científicas e técnicas Comércio e manutenção de veículos	Atividades imobiliárias	Agricultura	Indústria de transformação
Marabá	Indústria extrativa	Comércio e manutenção de veículos	Indústria de transformação	Atividades imobiliárias	Construção civil
Palestina do Pará	Pecuária	Atividades imobiliárias	Agricultura	Produção Florestal, Pesca e Aquicultura	Comércio e manutenção de veículos
Parauapebas	Indústria extrativa	Atividades profissionais, científicas e técnicas	Construção civil	Transporte, armazenagem e correio	Comércio e manutenção de veículos
Píçarra	Pecuária	Agricultura	Atividades imobiliárias	Comércio e manutenção de veículos	Indústria de transformação
São Domingos do Araguaia	Pecuária	Agricultura	Atividades imobiliárias	Comércio e manutenção de veículos	Intermediação financeira
São Geraldo do Araguaia	Pecuária	Indústria de transformação	Comércio e manutenção de veículos	Agricultura	Atividades imobiliárias
São João do Araguaia	Pecuária	Agricultura	Atividades imobiliárias	Comércio e manutenção de veículos	Indústria de transformação

Fonte: IBGE e FAPESPA, 2023. Elaboração: FAPESPA, 2025.

Em Parauapebas, as principais atividades foram: a Indústria extrativa, com destaque para a extração de minério de ferro e níquel; seguida de Atividades profissionais, científicas e técnicas; Construção civil; Transporte e armazenagem e correio; do Comércio tendo como destaque os segmentos de varejo de alimentos e o comércio atacadista de máquinas, equipamentos para terraplanagem, mineração e construção (partes e peças); Fabricação de estruturas metálicas.

Em Canaã dos Carajás, as atividades que mais contribuíram no VA foram: Indústria extrativa com extração de ferro e cobre; Atividades profissionais, científicas e técnicas; Transporte, armazenagem e correio; Construção civil; e Comércio e manutenção de veículos.

Para o município de Marabá, as atividades mais relevantes foram: a Indústria extrativa para extração mineral de cobre e manganês; o Comércio com destaque para o segmento atacadista de álcool carburante, biodiesel, gasolina e demais derivados de petróleo; Indústria de transformação, com o segmento de produção de laminados longos de aço Atividades imobiliárias; Construção civil.

2.2 Balança Comercial

A atividade comercial do Pará com o mercado externo é um parâmetro que possibilita inferir os níveis de pujança produtiva do estado, seja na comercialização de produtos agrícolas, seja na comercialização de produtos extrativos.

Tabela 03 - Balança Comercial – Exportação, Importação e Saldo – Brasil, Pará e Região de Integração Carajás e Municípios, 2024.

Unidade Geográfica	Exportação (US\$)	Part. (%)	Importação (US\$)	Part. (%)	Saldo (US\$)
Brasil	337.046.161.710	100,0	262.869.606.174	100,0	74.176.555.536
Pará	23.001.070.720	100,0	2.051.340.906	100,0	20.949.729.814
Região Carajás	16.123.551.926	70,1	397.014.585	19,4	15.726.537.341
Bom Jesus do Tocantins	0	0,0	0	0,0	0
Canaã dos Carajás	6.702.550.801	29,1	98.661.750	4,8	6.603.889.051
Curionópolis	478.526.374	2,1	313.923	0,0	478.212.451
Marabá	2.586.216.349	11,2	149.727.017	7,3	2.436.489.332
Parauapebas	6.245.678.423	27,2	148.286.346	7,2	6.097.392.077
Píçarra	117.903	0,0	0	0,0	117.903
São Domingos do Araguaia	0	0,0	12.059	0,0	-12.059
São Geraldo do Araguaia	110.462.076	0,5	13.490	0,0	110.448.586

Fonte: Comexstat/MDIC, 2025. Elaboração: FAPESPA, 2025.

A balança comercial da Região do Carajás no ano de 2024 foi superavitária em US\$ 15,7 bilhões. Dentre os oito municípios da região, sete apresentaram saldos positivos na balança comercial com destaque para Canaã dos Carajás que obteve o maior saldo positivo (US\$ 6,6 bilhões). O município que auferiu resultado negativo na balança comercial foi São Domingos do Araguaia. O total exportado pela região foi US\$ 16,1 bilhões e o município que mais exportou foi Canaã dos Carajás (29,1%). As importações da região foram US\$ 397 milhões e o município que mais importou foi Marabá (7,3%). Os principais produtos exportados pela região foram: Minérios de ferro (Parauapebas 48%); Minérios de cobre (Marabá 75%); e Ferro fundido bruto (Marabá 100%). E os principais produtos importados fora Produtos semimanufaturados de ferro ou aço não ligado (Marabá 100%).

2.3 Emprego

Da população ocupada em 2023 no Pará, cerca de 24,49% estão em empregos formais. Em se tratando especificamente da Região de Integração Carajás, registrou-se, em 2023, um estoque de 191.190 vínculos formais, o que representa 13,9% dos empregos formais do Pará. Na Região, o setor de Serviços detém o maior número de vínculos com 8.594(44,8%), do total do estoque formal, seguido pela Indústria com 36.884 (19,3%), e do Comércio com 33.177 (17,4%).