

Essa evolução gradativa do programa na região é um indicativo positivo do esforço em promover o acesso à moradia digna para a população. A expansão do programa para mais municípios e alocando recursos financeiros mais substanciais reforçam o compromisso de melhorar as condições habitacionais da região.

3.5 Segurança

No ano de 2024, no Pará, a taxa de homicídios foi de 21,20 homicídios para cada 100 mil habitantes, inferior à de 2023 que foi de 24,33. Já para a Região Carajás a taxa foi de 27,06 também menor que a aferida no ano de 2023 de 31,77. Dentre os municípios dessa região, São João do Araguaia e São Geraldo do Araguaia foram os que apresentaram as maiores taxas 63,18 e 36,03 respectivamente. Ressalta-se que o município de Piçarra não apresentou registro de homicídio no ano de 2024.

Em relação a taxa de homicídios da população jovem (15 a 29 anos), no ano de 2024, a taxa do estado apresentou uma redução de 34,42 para 30,45 e para a Região Carajás também houve uma redução de 47,18 para 39,81 homicídios para cada 100 mil jovens. A maior taxa de homicídios de jovens, dos municípios que compõem a Região, foi de Bom Jesus do Tocantins (107,53). Os municípios de Brejo Grande do Araguaia e Piçarra não apresentaram registros de homicídios de jovens em 2024.

No que diz respeito as mortes no trânsito, a taxa apresentada pelo Pará, em 2024, foi de 21,19 superior a de 2023 que foi de 19,17 mortes para cada 100 mil habitantes. Na Região Carajás essa taxa é de 26,35 em 2023 e 31,51 em 2024, sendo os municípios de São João do Araguaia e Curionópolis os que apresentaram as maiores taxas, 133,37 e 71,91 respectivamente, como pode ser observado na tabela a seguir.

Tabela 25 – Número de Homicídios, Homicídios de Jovens e Mortes no Trânsito e Respectivas Taxas - Pará, Região de Integração Carajás e Municípios, 2023-2024.

Unidade Geográfica	Taxa de Homicídios (100 mil habitantes)				Taxa de Homicídios de Jovens (100 mil jovens)				Taxa de Mortes no Trânsito (100 mil habitantes)			
	2023		2024		2023		2024		2023		2024	
	Nº	Taxa	Nº	Taxa	Nº	Taxa	Nº	Taxa	Nº	Taxa	Nº	Taxa
<b>Pará</b>	<b>2.096</b>	<b>24,33</b>	<b>1.837</b>	<b>21,20</b>	<b>785</b>	<b>34,42</b>	<b>691</b>	<b>30,45</b>	<b>1.652</b>	<b>19,17</b>	<b>1.836</b>	<b>21,19</b>
<b>Região Carajás</b>	<b>258</b>	<b>31,77</b>	<b>225</b>	<b>27,06</b>	<b>104</b>	<b>47,18</b>	<b>89</b>	<b>39,81</b>	<b>214</b>	<b>26,35</b>	<b>262</b>	<b>31,51</b>
Bom Jesus do Tocantins	0	0,00	6	31,65	0	0,00	5	107,53	4	21,26	5	26,37
Brejo Grande do Araguaia	1	14,18	1	14,32	0	0,00	0	0,00	2	28,36	4	57,27
Canaã dos Carajás	22	27,24	26	30,01	5	22,06	14	58,47	24	29,72	41	47,33
Curionópolis	8	38,49	4	19,18	3	55,20	1	18,55	12	57,73	15	71,91
Eldorado do Carajás	14	46,86	9	30,59	1	12,88	3	39,54	17	56,91	9	30,59
Marabá	115	40,15	94	32,58	58	74,09	39	49,90	73	25,48	82	28,42
Palestina do Pará	2	27,96	2	28,22	2	114,03	1	58,14	0	0,00	0	0,00
Parauapebas	68	23,75	61	20,41	25	31,57	22	26,85	55	19,21	69	23,09
Piçarra	2	14,95	0	0,00	1	29,83	0	0,00	3	22,43	1	7,50

Unidade Geográfica	Taxa de Homicídios (100 mil habitantes)				Taxa de Homicídios de Jovens (100 mil jovens)				Taxa de Mortes no Trânsito (100 mil habitantes)			
	2023		2024		2023		2024		2023		2024	
	Nº	Taxa	Nº	Taxa	Nº	Taxa	Nº	Taxa	Nº	Taxa	Nº	Taxa
São Domingos do Araguaia	12	54,73	4	18,49	4	70,00	1	17,91	12	54,73	10	46,21
São Geraldo do Araguaia	6	23,79	9	36,03	2	31,11	2	31,84	7	27,76	7	28,02
São João do Araguaia	8	56,03	9	63,18	3	88,44	1	29,88	5	35,02	19	133,37

Fonte: SEGUIP-SIAC, 2025. Elaboração: FAPESPA, 2025.

A taxa de roubo na Região Carajás baixou de 378,19 para 337,82. As maiores taxas foram dos municípios de Parauapebas com 423,95 e Marabá com 413,50.

Em relação aos casos de violência contra mulher, na composição dos municípios da Região Carajás, Brejo Grande do Araguaia e Canaã dos Carajás apresentaram as maiores taxas 699,10 e 677,11, respectivamente, superiores a taxa apresentada pela Região de 478,28.

Ainda na temática de violência contra a mulher, apresenta-se também na tabela abaixo, o número de feminicídios em 2024, onde a Região Carajás registrou 5 casos. A maioria dos municípios dessa região não apresentou registros de feminicídios no referido ano, com o maior número de ocorrências no município de Parauapebas.

Tabela 26 – Número de Roubos, Casos de Violência Contra Mulher e Respectivas Taxas, e Registros de Feminicídio - Pará, Região de Integração Carajás e Municípios, 2023-2024.

Unidade Geográfica	Taxa de Roubo (100 mil habitantes)				Taxa de Violência Contra Mulher (100 mil mulheres)				Feminicídios	
	2023		2024		2023		2024		2023	2024
	Nº	Taxa	Nº	Taxa	Nº	Taxa	Nº	Taxa	Nº	Nº
<b>Pará</b>	<b>44.103</b>	<b>511,87</b>	<b>36.005</b>	<b>415,56</b>	<b>21.147</b>	<b>493,01</b>	<b>20.045</b>	<b>464,67</b>	<b>58</b>	<b>42</b>
<b>Região Carajás</b>	<b>3.071</b>	<b>378,19</b>	<b>2.809</b>	<b>337,82</b>	<b>2.034</b>	<b>508,39</b>	<b>1.960</b>	<b>478,28</b>	<b>8</b>	<b>5</b>
Bom Jesus do Tocantins	22	116,95	13	68,57	46	554,35	38	456,29	0	0
Brejo Grande do Araguaia	3	42,55	2	28,63	13	376,05	24	699,10	0	0
Canaã dos Carajás	225	278,58	255	294,36	267	682,25	284	677,11	0	0
Curionópolis	26	125,08	28	134,23	64	632,91	49	482,47	1	0
Eldorado do Carajás	45	150,63	18	61,17	57	392,89	65	454,10	1	0
Marabá	1.381	482,12	1.193	413,50	662	463,43	703	488,34	3	1
Palestina do Pará	5	69,90	1	14,11	20	579,21	17	496,50	0	0
Parauapebas	1.328	463,78	1.267	423,95	742	521,80	614	413,69	2	3
Piçarra	1	7,48	1	7,50	29	458,50	19	300,63	0	0
São Domingos do Araguaia	13	59,29	13	60,08	41	382,46	45	424,81	0	0
São Geraldo do Araguaia	8	31,72	9	36,03	88	547,72	68	552,62	0	1
São João do Araguaia	14	98,05	9	63,18	25	377,76	34	514,45	1	0

Fonte: SEGUIP-SIAC, 2025. Elaboração: FAPESPA, 2025.

3.6 Desigualdade de Renda

Na Região de Integração Carajás estavam inscritas pouco mais de 442 mil pessoas no CadÚnico, o que representava aproximadamente 53,2% do total de sua população.

Marabá e Parauapebas foram os que mais inscreveram, com 145,6 mil e 134,4 mil, respectivamente. Brejo Grande do Araguaia e São João do Araguaia foram os municípios que registraram mais de 80% de suas populações inseridas no cadastro.

A partir de março de 2023, o sistema do CadÚnico passou a divulgar os dados de pobreza e extrema pobreza de forma agrupada, não possibilitando mais a análise distinta de cada categoria. Em 2024, na Região Carajás, cerca de 51,2% da população se declararam em situação de pobreza, sendo São Domingos do Araguaia o município onde mais se declararam nesta condição (66,6%), seguido por Palestina do Pará (65,6%), Brejo Grande do Araguaia (65,6%) e São João do Araguaia (65,6%).

Tabela 27 - População Inscritas no CadÚnico – Brasil, Pará, Região de Integração Carajás e Municípios – Dezembro, 2024.

Unidade Geográfica	Total de Pessoas Inscritas no CadÚnico	Percentual da População Inscritas no CadÚnico	Pessoas em Situação de Pobreza Inscritas no CadÚnico
<b>Brasil</b>	<b>95.324.907</b>	<b>44,84</b>	<b>51,34</b>
<b>Pará</b>	<b>5.491.482</b>	<b>63,38</b>	<b>64,46</b>
<b>Região Carajás</b>	<b>442.661</b>	<b>53,24</b>	<b>51,20</b>
Bom Jesus do Tocantins	11.200	59,08	54,42
Brejo Grande do Araguaia	6.185	88,55	65,63
Canaã dos Carajás	48.109	55,53	50,11
Curionópolis	15.098	72,38	56,09
Eldorado dos Carajás	22.205	75,46	53,19
Marabá	145.649	50,48	52,40
Palestina do Pará	5.631	79,47	65,64
Parauapebas	134.371	44,96	43,48
Piçarra	9.134	68,47	51,87
São Domingos do Araguaia	15.231	70,39	66,60
São Geraldo do Araguaia	17.549	70,26	61,08
São João do Araguaia	12.299	86,33	65,57

Fonte: MDS-CadÚnico/ IBGE, 2025. Elaboração: FAPESPA, 2025.

A tabela abaixo apresenta dados relacionados ao número de famílias inscritas no Cadastro Único (CadÚnico) e o percentual dessas famílias que são beneficiárias do Programa Bolsa Família (PBF). Na Região de Integração Carajás, eram pouco mais de 180 mil famílias cadastradas, tendo 51,4% destas como beneficiárias do Bolsa Família.

Dentre os municípios que compõem a região, destaque para Marabá e Parauapebas, pelo número de famílias cadastradas, e para Palestina do Pará, que tinha em seu total de famílias no CadÚnico neste ano, mais de 65% como beneficiárias do PBF.

Tabela 28 – Famílias Inscritas no CadÚnico – Brasil, Pará, Região de Integração Carajás e Municípios – Dezembro, 2024.

Unidade Geográfica	Famílias Inscritas no CadÚnico	Percentual de Famílias Inscritas no CadÚnico Beneficiárias do Programa Bolsa Família
<b>Brasil</b>	<b>41.539.082</b>	<b>50,10</b>
<b>Pará</b>	<b>2.261.365</b>	<b>60,41</b>
<b>Região Carajás</b>	<b>180.061</b>	<b>51,42</b>

Unidade Geográfica	Famílias Inscritas no CadÚnico	Percentual de Famílias Inscritas no CadÚnico Beneficiárias do Programa Bolsa Família
Bom Jesus do Tocantins	4.409	55,86
Brejo Grande do Araguaia	2.579	60,22
Canaã dos Carajás	19.279	52,58
Curionópolis	6.501	57,88
Eldorado dos Carajás	9.265	46,02
Marabá	59.783	52,60
Palestina do Pará	2.207	65,20
Parauapebas	53.942	44,61
Piçarra	3.533	54,94
São Domingos do Araguaia	6.446	64,52
São Geraldo do Araguaia	7.275	60,98
São João do Araguaia	4.842	60,35

Fonte: MDS-CadÚnico/ IBGE, 2025. Elaboração: FAPESPA, 2025.

4 DINÂMICA AMBIENTAL

A Região de Integração Carajás é composta por unidades territoriais que englobam Unidades de Conservação e Terras Indígenas. De acordo com dados atualizados até 2023, a área total da região é de 44.729 km², das quais 26,9% correspondem às áreas protegidas (PRODES-INPE/MPF/MMA, 2024).

Figura 02 – Incremento do Desmatamento (km²) – Municípios da Região de Integração Carajás, 2024.

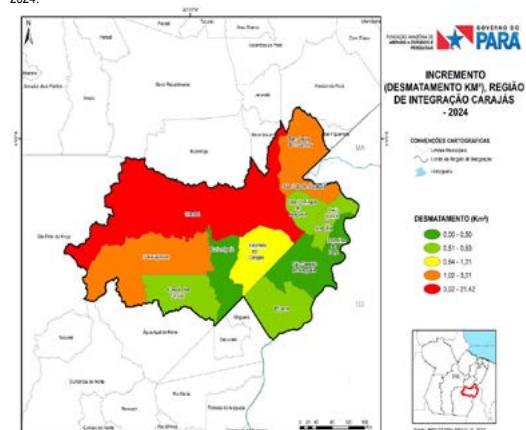

Fonte: INPE-TERRA BRASILIS, 2025. Elaboração: FAPESPA, 2025.