

Gráfico 01 – Participação (%) dos Setores Econômicos e dos Impostos no PIB dos Municípios - Região de Integração Marajó, 2021.

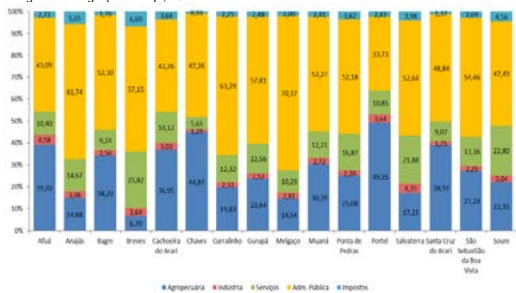

Fonte: IBGE e FAPESPA, 2023. Elaboração: FAPESPA, 2025.

A figura a seguir traz o mapa da Região de Integração Marajó com os municípios e a atividade de maior VA em cada um destes, não levando em conta a Administração Pública, devido ao fato de ser predominante em muitos municípios (em sua maior parte, de pequeno porte) no Brasil e no Pará. As atividades são: a Produção Florestal, Pesca e Aquicultura, Atividades Imobiliárias, Comércio e Manutenção de Veículos, Pecuária e Agricultura.

Figura 01 - Principal atividade na Composição do Valor Adicionado do Município, excluindo a Administração Pública - Região de Integração Marajó, 2021.

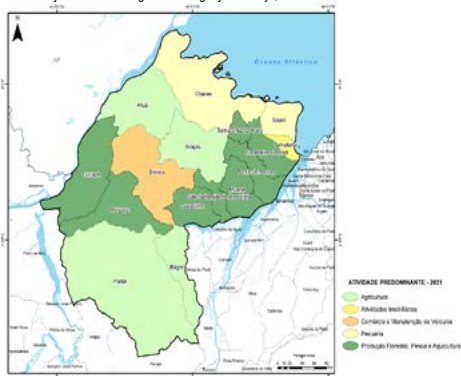

Fonte: IBGE e FAPESPA, 2023. Elaboração: FAPESPA, 2025.

O Quadro abaixo por sua vez expõe as cinco principais atividades dos municípios da região, também desconsiderando a atividade da Administração Pública, em termos de VA. Em 2021, para a região, as principais atividades foram: Agricultura, com destaque para cultivos como mandioca, açaí e arroz; Produção florestal, pesca e aquicultura com a extração de madeira em tora, lenha e açaí; Atividades imobiliárias; o Comércio varejista de veículos automotores, vestuário e combustíveis; e a Pecuária, sendo que os bubalinos representam 40% do total do rebanho da Região de Integração Marajó, correspondendo a aproximadamente 73% de todo o rebanho bubalino do estado. Tais indicadores evidenciam a relevância da atividade pecuária na estrutura econômica regional da Região, além disto se ressalta ainda a participação do rebanho de galináceos e bovinos no conjunto da produção agropecuária local.

Quadro 01 – Principais Atividades no Valor Adicionado do PIB, excluindo a Administração Pública - Região de Integração Marajó e Municípios, 2021.

Unidade Geográfica	Principais Atividades				
Região Marajó	Agricultura	Produção Florestal, Pesca e Aquicultura	Atividades imobiliárias	Pecuária	Comércio e manutenção de veículos
Afuá	Agricultura	Produção Florestal, Pesca e Aquicultura	Atividades imobiliárias	Construção civil	Indústria de transformação
Anajás	Agricultura	Produção Florestal, Pesca e Aquicultura	Atividades imobiliárias	Comércio e manutenção de veículos	Construção civil
Bagre	Agricultura	Produção Florestal, Pesca e Aquicultura	Atividades imobiliárias	Construção civil	Comércio e manutenção de veículos
Breves	Comércio e manutenção de veículos	Produção Florestal, Pesca e Aquicultura	Atividades imobiliárias	Saúde privada	Construção civil
Cachoeira do Arari	Produção Florestal, Pesca e Aquicultura	Pecuária	Agricultura	Atividades imobiliárias	Comércio e manutenção de veículos
Chaves	Pecuária	Produção Florestal, Pesca e Aquicultura	Atividades imobiliárias	Atividades profissionais, científicas e técnicas	Construção civil
Currulinho	Produção Florestal, Pesca e Aquicultura	Agricultura	Atividades imobiliárias	Construção civil	Comércio e manutenção de veículos
Gurupá	Produção Florestal, Pesca e Aquicultura	Agricultura	Atividades imobiliárias	Comércio e manutenção de veículos	Construção civil
Melgaço	Produção Florestal, Pesca e Aquicultura	Agricultura	Construção civil	Atividades profissionais, científicas e técnicas	Atividades imobiliárias
Muaná	Produção Florestal, Pesca e Aquicultura	Agricultura	Atividades imobiliárias	Pecuária	Comércio e manutenção de veículos
Ponta de Pedras	Produção Florestal, Pesca e Aquicultura	Atividades imobiliárias	Pecuária	Comércio e manutenção de veículos	Agricultura

Unidade Geográfica	Principais Atividades				
Portel	Agricultura	Produção Florestal, Pesca e Aquicultura	Construção civil	Comércio e manutenção de veículos	Atividades imobiliárias
Salvaterra	Atividades imobiliárias	Produção Florestal, Pesca e Aquicultura	Agricultura	Comércio e manutenção de veículos	Construção civil
Santa Cruz do Arari	Produção Florestal, Pesca e Aquicultura	Pecuária	Atividades imobiliárias	Construção civil	Atividades profissionais, científicas e técnicas
São Sebastião da Boa Vista	Produção Florestal, Pesca e Aquicultura	Atividades imobiliárias	Agricultura	Comércio e manutenção de veículos	Construção civil
Soare	Pecuária	Atividades imobiliárias	Produção Florestal, Pesca e Aquicultura	Comércio e manutenção de veículos	Intermediação financeira

Fonte: IBGE e FAPESPA, 2023. Elaboração: FAPESPA, 2025.

No município de Portel, as principais atividades em 2021 foram: Agricultura, com destaque para o cultivo de mandioca; Produção florestal, Pesca e Aquicultura; extração de madeira em florestas nativas e manejo de açaí; Construção Civil, com destaque para construção de edifícios; Comércio e manutenção de veículos, com destaque para comércio varejista de produtos alimentícios e combustíveis para veículos automotores; e Atividades Imobiliárias.

Já no município de Breves, as principais atividades que compuseram o VA municipal em 2021 foram: Comércio e manutenção de veículos, com destaque para comércio varejista de combustíveis para veículos automotores, bebidas e alimentos; Produção florestal, Pesca e Aquicultura, com destaque para criação de tambaqui e extração de madeira em tora; Atividades Imobiliárias; Saúde Privada; e Construção Civil.

Outro município em destaque na Região é Afuá, dentre as principais atividades em 2021 encontram-se: Agricultura, com destaque para o cultivo de mandioca e banana; na Produção florestal, Pesca e Aquicultura; com destaque para atividades de apoio ao setor alimentício, manejo do açaí e extração de madeira em tora; Atividades Imobiliárias; Construção Civil; e Comércio e manutenção de veículos, com destaque no comércio varejista de combustível, alimentos e farmacêuticos.

2.2 Balança Comercial

A atividade comercial do Pará com o mercado externo é um parâmetro que possibilita inferir os níveis de pujança produtiva do estado, seja na comercialização de produtos agrícolas, seja na comercialização de produtos extrativos.

Tabela 03 - Balança Comercial – Exportação, Importação e Saldo – Brasil, Pará e Região de Integração Marajó e Municípios, 2024.

Unidade Geográfica	Exportação (US\$)	Part. (%)	Importação (US\$)	Part. (%)	Saldo (US\$)
Brasil	337.046.161.710	100,0	262.869.606.174	100,0	74.176.555.536
Pará	23.001.070.720	100,0	2.051.340.906	100,0	20.949.729.814
Região Marajó	3.856.145	0,0	0	0,0	3.856.145
Afuá	3.497.919	0,0	0	0,0	3.497.919
Breves	250.222	0,0	0	0,0	250.222
Muaná	118	0,0	0	0,0	118
Portel	74.580	0,0	0	0,0	74.580
Salvaterra	33.306	0,0	0	0,0	33.306

Fonte: Comexstat/MDIC, 2025. Elaboração: FAPESPA, 2025.

A balança comercial da Região Marajó no ano de 2024 foi superavitária em US\$ 3,8 milhões. Os cinco municípios da região apresentaram saldos positivos na balança comercial com destaque para Afuá que obteve o maior saldo positivo (US\$ 3,5 milhões). O total exportado pela região foi US\$ 3,8 milhões e o município que mais exportou foi Afuá (0,0%). As importações da região foram zero. Os principais produtos exportados pela região foram: Madeira serrada (Afuá 100%) e Frutas (Breve 100%). Não houve importações de produtos.

2.3 Emprego

Da população ocupada em 2023 no Pará, cerca de 24,49% estão em empregos formais. Em se tratando especificamente da Região de Integração Marajó, registrou-se, em 2023, um estoque de pouco mais de 41 mil vínculos formais, o que representa 3,0% dos empregos formais do Pará. Na Região, o setor de Serviços detém o maior número de vínculos com 36.379 (87,6%), do total do estoque formal, seguido pelo Comércio com 3.030 (7,3%).

Apesar de o emprego formal ser um importante indicador de melhoria do bem-estar social, em 2010, cerca de 155 mil trabalhadores estavam ocupados em regimes não formais de trabalho na Região, o que corresponde a 5% do total de ocupados do estado.

Dentre os municípios com maiores contingentes de trabalhadores ocupados no emprego formal desta Região, estão: Breves (21,6%), Portel (14,2%) e Chaves (10,7%), como pode ser observado na tabela a seguir.