

 <b>GOVERNO DO ESTADO DO PARÁ</b> Secretaria de Planejamento e Administração- SEPLAD		<b>PLANO PLURIANUAL 2024 - 2027</b> REVISÃO: 2026 - 2027			
Região de Integração: <b>Rio Caeté</b>		TOTAL GERAL: <b>3.290.221.933,00</b>			
QUADRO SÍNTESE DO PROGRAMA					
Programa Temático: <b>Trabalho, Emprego e Renda</b>		<b>1.421.943,00</b>			
Diretriz: <b>Sociedade de Direitos</b>		Objetivo de Desenvolvimento Sustentável: 			
Indicador de Resultado	Unidade Medida	Referência			Índice Esperado 2027
		Índice	Ano	Fonte	
Incremento do Emprego Formal	Percentual	23,00	12/2021	MTE / RAIS	4,76
Incremento do Emprego Formal de Mulheres	Percentual	24,00	12/2021	MTE / RAIS	3,82
Incremento do número de empregos formais	Percentual	-0,78	12/2018	MTE/RAIS	1,00
Indicador de Processo	Unidade Medida	Referência			Índice Esperado
		Índice	Ano	Fonte	
Taxa de Aproveitamento de Jovens (18 a 29 anos) no Mercado de Trabalho	Percentual	56,60	12/2022	MTE	2026: 57,50 2027: 57,80
Taxa de Aproveitamento de Pessoas com Deficiência no Mercado de Trabalho	Percentual	53,84	12/2022	MTE	2026: 54,74 2027: 55,04
Taxa de Aproveitamento dos Trabalhadores no Mercado de Trabalho	Percentual	69,71	12/2022	MTE	2026: 70,61 2027: 70,91
Taxa de Capacitação de Artesão	Percentual	91,00	12/2022	SEASTER	2026: 88,10 2027: 73,40

 <b>GOVERNO DO ESTADO DO PARÁ</b> Secretaria de Planejamento e Administração- SEPLAD		<b>PLANO PLURIANUAL 2024 - 2027</b> REVISÃO: 2026 - 2027			
Objetivo: <b>Promover a Inserção e Reinscrição de Trabalhadores no Mundo do Trabalho</b>					
Ações	Produto	Unidade Medida	Órgão Executor		
Apoio ao Acesso do Jovem ao Mundo do Trabalho	Jovem Colocado	Un	FET/PA		
Atendimento dos trabalhadores nos Centros de Trabalho e Cidadania	Atendimento Realizado	Un	FET/PA		
Intermediação de Mão-de-obra	Trabalhador Colocado	Un	FET/PA		
Qualificação Social e Profissional	Pessoa Qualificada	Un	FET/PA		
Objetivo: <b>Promover o Empreendedorismo e a Economia Solidária</b>					
Ações	Produto	Unidade Medida	Órgão Executor		
Apoio à Abertura e Fortalecimento de Mercados	Empreendedor Apoiado	Un	FET/PA		
Apoio às Unidades Produtivas	Unidade Apoiada	Un	FET/PA		
Fomento do Artesanato Paraense	Artesão Apoiado	Un	FET/PA		

 <b>GOVERNO DO ESTADO DO PARÁ</b> Secretaria de Estado de Planejamento e Administração		<b>PLANO PLURIANUAL 2024-2027</b> Revisão: 2026-2027			
Região de Integração: <b>Rio Caeté</b>					
Programa Manutenção da Gestão Poder Executivo					
Objetivo / Ação					
Objetivo: <b>Viabilizar a Gestão Administrativa do Estado</b>		Valor (R\$1,00) 2026-2027			
Abastecimento de Unidades Móveis do Estado		9.956.169,00			
Apoio Logístico para Atuação Governamental		369.000,00			
Concessão de Auxílio Alimentação		184.283.087,00			
Concessão de Auxílio Fardamento		4.850.423,00			
Concessão de Auxílio Transporte		4.593.044,00			
Operacionalização das Ações Administrativas		11.178.270,00			
Operacionalização das Ações de Recursos Humanos		593.886.512,00			
		<b>809.116.505,00</b>			

# REVISÃO DO PLANO PLURIANUAL 2024-2027

BIÊNIO 2026-2027

## REGIÃO DE INTEGRAÇÃO RIO CAPIM

### REGIÃO DE INTEGRAÇÃO RIO CAPIM

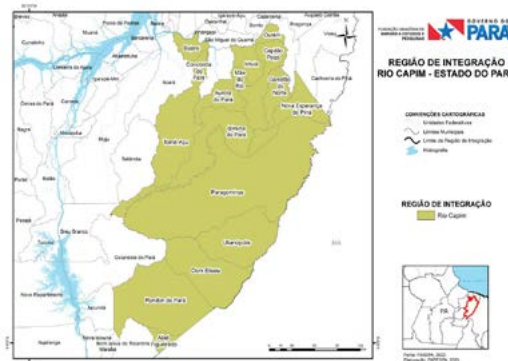

### 1 ASPECTOS GERAIS

Localizada na Região Nordeste do Pará, entrecortada pela rodovia BR- 010 (Rodovia Belém-Brasília), a Região de Integração Rio Capim é formada por 16 municípios (Abel Figueiredo, Aurora do Pará, Bujaru, Capitão Poço, Concórdia do Pará, Dom Eliseu, Garrafão do Norte, Ipixuna do Pará, Irituia, Mãe do Rio, Nova Esperança do Pirá, Ourém, Paragominas, Rondon do Pará, Tomé-Açu e Ulianópolis). Abrange uma área territorial total de mais de 62 mil quilômetros quadrados, o que representa 5% da área total do Pará.

A população da região Rio Capim em 2024 foi estimada em 653.032 habitantes representando 7,5% da população do estado do Pará. PIB de R\$ 13 bilhões, 5% do PIB paraense, e responde por 15% do PIB agropecuário do estado. Na composição do PIB, os Serviços contribuem com 23%, a Agropecuária com 28%, a atividade da Administração Pública com 25%, a Indústria com 17% e, os Impostos sobre produtos com 7%. Em relação ao estado, a região apresenta os seguintes destaques: maiores rebanhos em 2023 de Bovinos (44%), Galináceos (52%); e Mel de abelha (41%), além de 1º na produção estadual de mel de abelha (41%); destaque também na produção de Soja (35%), Cana-de-açúcar (23%), Dendê (17%). Destaque estadual com as maiores produções de: Manga (100%), Cana-de-açúcar (98%), Goiaba (83%) e Laranja (90%).

No ano de 2008 foi criado o Projeto Município Verde em Paragominas e posteriormente, o programa estadual Municípios Verdes (2011), estendendo-se a outros

municípios. Atualmente, Paragominas lidera a redução de desflorestamento no Estado do Pará e ao mesmo tempo, desponta como importante polo produtor de soja, gado bovino, caulim, bauxita, entre outros.

A região apresenta grande potencial turístico, mas ainda inexplorado. Eventos religiosos, festivais, culinária e artesanato local, feiras agropecuárias, monumentos históricos, balneários, igarapés, trilhas ecológicas e a canoagem, são os principais atrativos turísticos da região.

### DINÂMICA ECONÔMICA

#### 2.1 Produto Interno Bruto

Em 2021, o PIB da Região de Integração Rio Capim contribuiu com R\$13,04 bilhões, representando 4,96% do PIB paraense. Dentre os setores econômicos, a Administração Pública (que incorpora as atividades do poder municipal, estadual e federal), se destacou com um valor adicionado de R\$ 3,22 bilhões, o que corresponde a 24,68% do PIB da região. Em seguida, o setor Agropecuário contribuiu com R\$3,61 bilhões (27,74%), os Serviços com R\$3,02 bilhões (23,20%), a Indústria com R\$2,23 bilhões (17,12%), e, por último, os Impostos com R\$947,28 milhões (7,26%). Esses dados indicam a importância da Administração Pública e do setor Agropecuário na economia da Região de Integração Rio Capim.

Tabela 01 – PIB e Valor Adicionado dos Setores Econômicos – Brasil, Pará e Região de Integração Rio Capim, 2021.

	PIB	Brasil	Pará	Região Rio Capim
PIB (Mil R\$)	9.012.142.000	262.904.979	13.049.589	
Valor Adicionado Total (Mil R\$)	7.713.999.000	240.097.248	12.102.302	
% Valor Adicionado Total		85,60%	91,32%	92,74%
Valor Adicionado Agropecuária (Mil R\$)	591.085.000	24.296.591	3.619.679	
% VA Agropecuário		6,56%	9,24%	27,74%
Valor Adicionado Indústria (Mil R\$)	1.993.799.000	111.321.133	2.233.787	
% VA Indústria		22,12%	42,34%	17,12%
Valor Adicionado Serviços (Mil R\$)	3.910.159.000	64.743.381	3.027.845	
% VA Serviços		43,39%	24,63%	23,20%
Valor Adicionado Administração Pública (Mil R\$)	1.218.956.000	39.736.143	3.220.991	
% VA Administração Pública		13,53%	15,11%	24,68%
Impostos (Mil R\$)	1.298.143.000	22.807.731	947.287	
% Impostos		14,40%	6,68%	7,26%

Fonte: IBGE e FAPESPA, 2023. Elaboração: FAPESPA, 2025.

Entre os municípios que compõem a Região de Integração Rio Capim, os que apresentaram as maiores contribuições para o PIB da região no ano de 2021 foram Paragominas, com participação de 32,80%, Ulianópolis, com 15,29%, e Tomé-Açu, com 7,97%. Juntos esses municípios correspondem a 56,07% do total do PIB da Região.