

No que diz respeito as mortes no trânsito, a taxa apresentada pelo Pará, em 2024, foi de 21,19 superior a de 2023 que foi de 19,17 mortes para cada 100 mil habitantes. Na Região Baixo Amazonas, essa taxa é de 15,29 em 2023 e 14,88 em 2024, sendo os municípios de Curuá e Monte Alegre os que apresentaram as maiores taxas, 33,71 e 26,71 respectivamente, enquanto nos municípios de Almeirim e Terra Santa não houve ocorrência de mortes no trânsito, como pode ser observado na tabela a seguir.

Tabela 25 – Número de Homicídios, Homicídios de Jovens e Mortes no Trânsito e Respectivas Taxas, Pará, Região de Integração Baixo Amazonas e Municípios, 2023-2024.

| Unidade Geográfica | Taxa de Homicídios (100 mil habitantes) | | | | Taxa de Homicídios de Jovens (100 mil jovens) | | | | Taxa de Mortes no Trânsito (100 mil habitantes) | | | |
|------------------------------|---|--------------|--------------|--------------|---|--------------|------------|--------------|---|--------------|--------------|--------------|
| | 2023 | | 2024 | | 2023 | | 2024 | | 2023 | | 2024 | |
| | Nº | Taxa | Nº | Taxa | Nº | Taxa | Nº | Taxa | Nº | Taxa | Nº | Taxa |
| Pará | 2.096 | 24,33 | 1.837 | 21,20 | 785 | 34,42 | 691 | 30,45 | 1.652 | 19,17 | 1.836 | 21,19 |
| Região Baixo Amazonas | 111 | 13,36 | 84 | 10,00 | 45 | 19,82 | 29 | 12,75 | 127 | 15,29 | 125 | 14,88 |
| Alenquer | 6 | 8,20 | 9 | 12,03 | 3 | 14,90 | 4 | 19,57 | 1 | 1,37 | 12 | 16,04 |
| Almeirim | 7 | 19,26 | 4 | 11,01 | 2 | 20,03 | 1 | 10,06 | 1 | 2,75 | 0 | 0,00 |
| Belterra | 2 | 10,62 | 3 | 15,83 | 1 | 20,22 | 1 | 20,25 | 10 | 53,12 | 5 | 26,38 |
| Curuá | 0 | 0,00 | 0 | 0,00 | 0 | 0,00 | 0 | 0,00 | 0 | 0,00 | 5 | 33,71 |
| Faro | 0 | 0,00 | 1 | 10,96 | 0 | 0,00 | 1 | 38,17 | 0 | 0,00 | 1 | 10,96 |
| Juruti | 12 | 22,35 | 4 | 7,41 | 5 | 32,83 | 1 | 6,57 | 7 | 13,04 | 8 | 14,83 |
| Mojú dos Campos | 0 | 0,00 | 1 | 3,95 | 0 | 0,00 | 0 | 0,00 | 6 | 24,52 | 3 | 11,85 |
| Monte Alegre | 1 | 1,58 | 4 | 6,29 | 0 | 0,00 | 0 | 0,00 | 12 | 18,96 | 17 | 26,71 |
| Óbidos | 1 | 1,81 | 8 | 14,47 | 1 | 6,88 | 4 | 27,56 | 12 | 21,78 | 8 | 14,47 |
| Oriximiná | 13 | 18,03 | 11 | 15,18 | 4 | 20,16 | 6 | 30,26 | 8 | 11,10 | 6 | 8,28 |
| Praíinha | 6 | 15,91 | 2 | 5,22 | 3 | 27,41 | 0 | 0,00 | 4 | 10,61 | 5 | 13,05 |
| Santarém | 57 | 16,17 | 36 | 10,08 | 25 | 25,84 | 11 | 11,34 | 62 | 17,58 | 55 | 15,39 |
| Terra Santa | 6 | 30,76 | 1 | 5,08 | 1 | 19,55 | 0 | 0,00 | 4 | 20,50 | 0 | 0,00 |

Fonte: SEGUIP-SIAC, 2025.
Elaboração: FAPESPA, 2025.

A taxa de roubo na Região Baixo Amazonas baixou de 203,96 para 162,50. As maiores taxas foram dos municípios de Santarém com 287,42 e Oriximiná com 178,03 roubos a cada 100 mil habitantes.

Em relação aos casos de violência contra mulher, na composição dos municípios da Região Baixo Amazonas, Faro apresentou a maior taxa 1.242,66 superiores à taxa apresentada pela Região de 416,50.

Ainda na temática de violência contra a mulher, apresenta-se também na tabela abaixo, o número de feminicídios em 2024, onde a Região Baixo Amazonas registrou 4 casos. A maioria dos municípios dessa região não apresentou registros de feminicídios no referido ano.

Tabela 26 – Número de roubos, Casos de Violência Contra Mulher e Feminicídios e Respectivas Taxas, Pará, Região de Integração Baixo Amazonas e Municípios, 2023-2024.

| Unidade Geográfica | Taxa de Roubo (100 mil habitantes) | | | | Taxa de Violência Contra Mulher (100 mil mulheres) | | | | Feminicídios | |
|------------------------------|------------------------------------|---------------|---------------|---------------|--|---------------|---------------|---------------|--------------|-----------|
| | 2023 | | 2024 | | 2023 | | 2024 | | 2023 | 2024 |
| | Nº | Taxa | Nº | Taxa | Nº | Taxa | Nº | Taxa | Nº | Nº |
| Pará | 44.103 | 511,87 | 36.005 | 415,56 | 21.147 | 493,01 | 20.045 | 464,67 | 58 | 42 |
| Região Baixo Amazonas | 1.694 | 203,96 | 1.365 | 162,50 | 1.770 | 431,69 | 1.727 | 416,50 | 5 | 4 |
| Alenquer | 52 | 71,07 | 38 | 50,78 | 82 | 232,44 | 111 | 307,88 | 0 | 1 |
| Almeirim | 31 | 85,30 | 24 | 66,05 | 83 | 473,29 | 87 | 496,26 | 1 | 0 |
| Belterra | 18 | 95,62 | 8 | 42,21 | 43 | 464,76 | 44 | 471,55 | 0 | 1 |
| Curuá | 2 | 13,62 | 6 | 40,45 | 30 | 428,51 | 31 | 437,79 | 0 | 0 |
| Faro | 3 | 33,08 | 0 | 0,00 | 44 | 1.001,37 | 55 | 1.242,66 | 0 | 0 |
| Juruti | 75 | 139,71 | 49 | 90,82 | 170 | 655,61 | 141 | 540,85 | 0 | 0 |
| Mojú dos Campos | 16 | 65,38 | 8 | 31,61 | 21 | 180,01 | 33 | 273,56 | 0 | 0 |
| Monte Alegre | 24 | 37,91 | 24 | 37,71 | 115 | 369,69 | 108 | 345,15 | 0 | 0 |
| Óbidos | 49 | 88,92 | 41 | 74,18 | 119 | 445,34 | 84 | 313,35 | 0 | 0 |
| Oriximiná | 192 | 266,31 | 129 | 178,03 | 164 | 462,28 | 146 | 409,51 | 0 | 0 |
| Praíinha | 6 | 15,91 | 6 | 15,66 | 64 | 355,04 | 104 | 567,69 | 1 | 0 |
| Santarém | 1.209 | 342,90 | 1.027 | 287,42 | 756 | 424,55 | 698 | 386,97 | 3 | 2 |
| Terra Santa | 17 | 87,14 | 5 | 25,42 | 79 | 826,45 | 85 | 881,56 | 0 | 0 |

Fonte: SEGUIP-SIAC, 2025.
Elaboração: FAPESPA, 2025.

3.6 Desigualdade de Renda

Na Região Baixo Amazonas foram registradas pouco mais de 606 mil pessoas cadastradas, representando em torno de 72,2% de sua população. O município de Santarém foi o que apresentou um maior contingente de inscritos, até por conta do tamanho populacional da cidade, o que correspondeu a 69,7% do total de seus habitantes.

A partir de março de 2023, o sistema do CadÚnico passou a divulgar os dados de pobreza e extrema pobreza de forma agrupada, não possibilitando mais a análise distinta de cada categoria. Neste ano, na Região Baixo Amazonas, cerca de 66,2% da população se declararam em situação de pobreza. Dentro os municípios da Região, Praíinha e Alenquer apresentaram percentuais superiores a 80%, o que significa que mais de 80% da população inscrita no CadÚnico se declarou em situação de pobreza.

Tabela 27 - População Inscritas no CadÚnico – Brasil, Pará, Região de Integração Baixo Amazonas e Municípios – Dezembro, 2024.

| Unidade Geográfica | Total de Pessoas Inscritas no CadÚnico | Percentual da População Inscritas no CadÚnico | Pessoas em Situação de Pobreza Inscritas no CadÚnico |
|------------------------------|--|---|--|
| Brasil | 95.324.907 | 44,84 | 51,34 |
| Pará | 5.491.482 | 63,38 | 64,46 |
| Região Baixo Amazonas | 606.380 | 72,19 | 66,21 |
| Alenquer | 46.434 | 62,05 | 80,31 |
| Almeirim | 25.777 | 70,94 | 74,21 |

| Unidade Geográfica | Total de Pessoas Inscritas no CadÚnico | Percentual da População Inscritas no CadÚnico | Pessoas em Situação de Pobreza Inscritas no CadÚnico |
|--------------------|--|---|--|
| Belterra | 15.289 | 80,66 | 50,45 |
| Curuá | 12.870 | 86,76 | 68,19 |
| Faro | 8.285 | 90,79 | 76,68 |
| Juruti | 36.231 | 67,15 | 70,79 |
| Mojú dos campos | 19.032 | 75,19 | 58,19 |
| Monte Alegre | 48.820 | 76,71 | 75,01 |
| Óbidos | 43.469 | 78,65 | 70,54 |
| Oriximiná | 51.132 | 70,57 | 70,30 |
| Praíinha | 34.848 | 90,94 | 80,99 |
| Santarém | 249.149 | 69,73 | 57,52 |
| Terra Santa | 15.044 | 76,49 | 71,33 |

Fonte: MDS-CadÚnico/ IBGE, 2025.
Elaboração: FAPESPA, 2025.

A tabela abaixo apresenta dados relacionados ao número de famílias inscritas no Cadastro Único (CadÚnico) e o percentual dessas famílias que são beneficiárias do Programa Bolsa Família (PBF). A Região Baixo Amazonas, tinha pouco mais de 230 mil famílias cadastradas, das quais 59,9% eram beneficiárias do programa.

Com relação aos municípios, os destaques são Almeirim e Juruti, sendo os maiores percentuais de famílias inscritas no cadastro e beneficiárias dos programas (cerca de 73,0% e 71,7, respectivamente). Santarém também se sobressaiu pelo número de famílias inscritas no cadastro (98.926 famílias cadastradas, sendo 59,9% beneficiárias do PBF).

Tabela 28 – Famílias Inscritas no CadÚnico – Brasil, Pará, Região de Integração Baixo Amazonas e Municípios – Dezembro, 2024.

| Unidade Geográfica | Famílias Inscritas no CadÚnico | Percentual de Famílias Inscritas no CadÚnico Beneficiárias do Programa Bolsa Família |
|------------------------------|--------------------------------|--|
| Brasil | 41.539.082 | 50,10 |
| Pará | 2.261.365 | 60,41 |
| Região Baixo Amazonas | 230.284 | 59,94 |
| Alenquer | 18.535 | 70,86 |
| Almeirim | 9.390 | 72,98 |
| Belterra | 5.559 | 50,37 |
| Curuá | 4.387 | 67,95 |
| Faro | 3.829 | 69,52 |
| Juruti | 10.178 | 71,69 |
| Mojú dos campos | 7.073 | 57,57 |
| Monte Alegre | 18.910 | 68,85 |
| Óbidos | 16.783 | 64,50 |
| Oriximiná | 17.549 | 66,35 |
| Praíinha | 13.169 | 69,70 |
| Santarém | 98.926 | 50,44 |
| Terra Santa | 5.996 | 61,04 |

Fonte: MDS-CadÚnico/ IBGE, 2025.
Elaboração: FAPESPA, 2025.

3 DINÂMICA AMBIENTAL

A Região de Integração Baixo Amazonas é constituída por unidades territoriais que incluem Unidades de Conservação de Uso Sustentável, de Proteção Integral e de Terras Indígenas. Assim, de sua área total, 315.855 km², 78,7% correspondem às áreas protegidas (PRODES-INPE/MPF/MMA, 2024).

Figura 02 – Incremento do Desmatamento (km²) – Municípios da Região de Integração Baixo Amazonas, 2024.

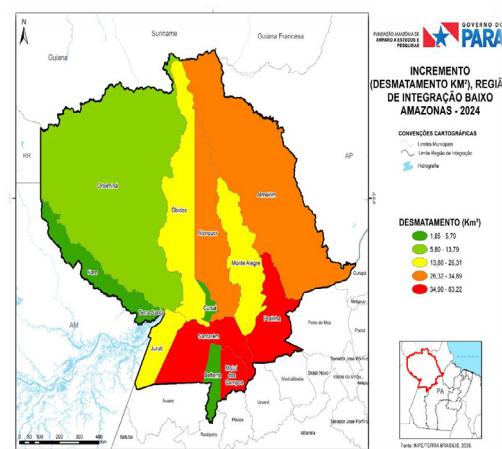

Fonte: INPE-TERRA BRASILIS, 2025.
Elaboração: FAPESPA, 2025.

A tabela abaixo mostra o desmatamento anual na região Baixo Amazonas, em 2024, o incremento do desmatamento foi 372,57 km², Mojú dos Campos apresentou maior área de desmatamento na região com 83,22 km² (22,33%), seguido por Praíinha com 68,27 km² (18,32%). Além disso, o município de Praíinha registrou a maior concentração com 858 focos de calor, seguido pelo município de Almeirim com 715 registros e Óbidos com 708 no ano.