

A figura a seguir traz consigo o mapa da Região de Integração Lago de Tucuruí com os municípios e a atividade de maior VA em cada um destes, não levando em conta a Administração Pública, devido ao fato de ser predominante em muitos municípios (em sua maior parte, de pequeno porte) no Brasil e no Pará. As atividades de maior relevância são: Pecuária; Produção e distribuição de eletricidade e água; Atividades imobiliárias; e Indústria de transformação.

Na legenda é possível ver que cada cor representa a atividade que prevalece como principal no município em destaque. Tucuruí, maior PIB da região, devido à grande influência da Usina Hidrelétrica de Tucuruí, destaca-se a Produção e distribuição de eletricidade e água. Novo Repartimento, o segundo maior PIB, tem na Pecuária a atividade predominante, assim como o município de Itupiranga, Goianésia do Pará e Nova Ipixuna. Breu Branco por outro lado se destaca na Indústria da Transformação e Jacundá pelo Comércio e manutenção de veículos.

Figura 01 – Principal Atividade na Composição do Valor Adicionado do Município, excluindo a Administração Pública – Região de Integração Lago de Tucuruí e municípios, 2021.

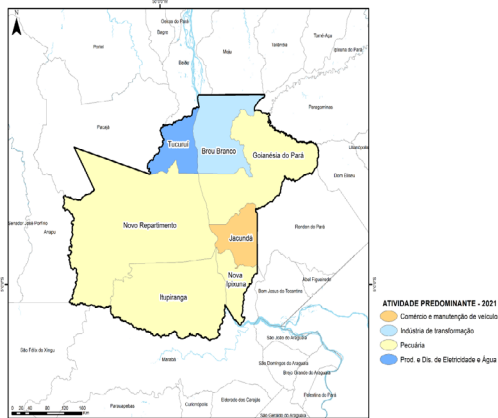

Fonte: IBGE e FAPESPA, 2023. Elaboração: FAPESPA, 2025.

O quadro abaixo por sua vez expõe as cinco principais atividades dos municípios da região, também desconsiderando a atividade da Administração Pública, em termos de VA. Em 2021, para a região, as principais atividades foram: Produção e distribuição de eletricidade e água, Pecuária, Comércio e manutenção de veículo, Atividades imobiliárias e Produção Florestal, Pesca e Aquicultura.

Quadro 01 – Principais Atividades no Valor Adicionado do PIB, excluindo a Administração Pública - Região de Integração Lago de Tucuruí e Municípios, 2021.

Unidade Geográfica	Principais Atividades				
Região Lago de Tucuruí	Produção e distribuição de eletricidade e água	Pecuária	Comércio e manutenção de veículos	Atividades imobiliárias	Produção Florestal, Pesca e Aquicultura
Breu Branco	Indústria de transformação	Produção Florestal, Pesca e Aquicultura	Pecuária	Comércio e manutenção de veículos	Atividades imobiliárias
Goianésia do Pará	Pecuária	Produção Florestal, Pesca e Aquicultura	Comércio e manutenção de veículos	Atividades imobiliárias	Alojamento e alimentação
Itupiranga	Pecuária	Agricultura	Atividades imobiliárias	Comércio e manutenção de veículos	Construção civil
Jacundá	Comércio e manutenção de veículos	Atividades imobiliárias	Pecuária	Alojamento e alimentação	Construção civil
Nova Ipixuna	Pecuária	Atividades imobiliárias	Agricultura	Comércio e manutenção de veículos	Produção Florestal, Pesca e Aquicultura
Novo Repartimento	Pecuária	Comércio e manutenção de veículos	Atividades imobiliárias	Produção Florestal, Pesca e Aquicultura	Agricultura
Tucuruí	Produção e distribuição de eletricidade e água	Comércio e manutenção de veículos	Atividades imobiliárias	Comércio e alimentação	Produção Florestal, Pesca e Aquicultura

Fonte: IBGE e FAPESPA, 2023. Elaboração: FAPESPA, 2025.

Em destaque na nesta Região, o município de Tucuruí apresenta entre as principais atividades, em 2021, a Produção de eletricidade; seguida por Comércio e manutenção de veículos, com destaque para o segmento o varejista de pneumáticos e câmaras-de-ar, além de mercadorias em geral, com predominância de produtos alimentícios. Têm-se ainda as Atividades imobiliárias, Alojamento e alimentação, e por fim, a Produção Florestal, Pesca e Aquicultura, com destaque no pescado de matrinxã e tambaqui.

Em Novo Repartimento, as atividades mais importantes em termos de VA foram: Pecuária com a criação de bovinos para corte e para produção de leite; Comércio e manutenção de veículos, com destaque para o segmento varejista de combustíveis, medicamentos veterinários e de produtos alimentícios; Atividades imobiliárias; Produção Florestal, Pesca e Aquicultura, com destaque na produção do pescado de tambacu, tambatinga e tambaqui, e na extração vegetal de açaí; e Agricultura, com foco no cultivo de banana e mandioca.

Já o município de Itupiranga, se destaca a atividade de Pecuária com a criação de bovino para corte e leite, na sequência a Agricultura, com o cultivo de mandioca, depois as

Atividades imobiliárias, o Comércio e manutenção de veículos, com predominância no mercado de atacadista de animais vivos e no mercado varejista de produtos alimentícios, medicamentos veterinários e combustíveis, e pôr fim a Construção civil.

2.2 Balança Comercial

A atividade comercial do Pará com o mercado externo é um parâmetro que possibilita inferir os níveis de pujança produtiva do estado, seja na comercialização de produtos agrícolas, seja na comercialização de produtos extrativos.

Tabela 03 - Balança Comercial – Exportação, Importação e Saldo – Brasil, Pará e Região de Integração Lago de Tucuruí e Municípios, 2024.

Unidade Geográfica	Exportação (US\$)	Part. (%)	Importação (US\$)	Part. (%)	Saldo (US\$)
Brasil	337.046.161.710	100,0	262.869.606.174	100,0	74.176.555.536
Pará	23.001.070.720	100,0	2.051.340.906	100,0	20.949.729.814
Lago de Tucuruí	56.493.065	0,2	543.234	0,0	55.949.831
Breu Branco	56.491.912	0,2	491.381	0,0	56.000.531
Tucuruí	1.153	0,0	51.853	0,0	-50.700

Fonte: Comexstat/MDIC, 2025. Elaboração: FAPESPA, 2025.

A balança comercial da Região Lago de Tucuruí no ano de 2024 foi superavitária em US\$ 55,9 milhões. Dentre os dois municípios da região, um apresentou saldo positivo na balança comercial. Breu Branco obteve saldo positivo (US\$ 56 milhões) e Tucuruí obteve saldo negativo (US\$ 50,7 mil). O total exportado pela região foi US\$ 56,5 milhões e o município que mais exportou foi Breu Branco (0,2%). As importações da região foram US\$ 543,2 mil e o município que mais importou foi Breu Branco (0,0%). Os principais produtos exportados pela região foram: Hidrogênio (Breu Banco 100%); Ácidos inorgânicos (Breu Branco 100%); e Artefatos de joalheria (Tucuruí 100%). E os principais produtos importados foram: Fibras de vidro (Breu Branco 100%); e Medicamentos (Tucuruí 100%).

2.3 Emprego

Da população ocupada em 2023 no Pará, cerca de 24,49% estão em empregos formais. Em se tratando especificamente da Região de Integração Lago de Tucuruí, registrou-se, em 2023, um estoque de pouco mais de 33 mil vínculos formais, o que representa 2,4% dos empregos formais do Pará. Na Região, o setor de Serviços detém o maior número de vínculos com 20.966 (62,3%), do total do estoque formal, seguido pelo Comércio com 7.674 (22,8%)

Apesar de o emprego formal ser um importante indicador de melhoria do bem-estar social, em 2010, cerca de 93 mil trabalhadores estavam ocupados em regimes não formais de trabalho na Região Lago de Tucuruí, o que corresponde a 3,2% do total de ocupados do estado.

Dentre os municípios com maiores contingentes de trabalhadores ocupados no emprego formal desta Região, estão: Tucuruí (33,1%), Novo Repartimento (15,8%) e Breu Branco (14,5%), como pode ser observado na tabela a seguir.

Tabela 04 - Número de Vínculos Empregatícios no Emprego Formal e Percentual por Grande Setor (IBGE) – Brasil, Pará, Região de Integração Lago de Tucuruí e Municípios, 2023.

Unidade Geográfica	Total	Grande Setor (IBGE)				
		Indústria	Construção Civil	Comércio	Serviços	Agropecuária
Brasil	54.706.385 (100,0%)	9.073.092 (16,6%)	2.701.818 (4,9%)	10.340.589 (18,9%)	30.805.613 (56,3%)	1.785.004 (3,3%)
Pará	1.375.238 (2,5%)	148.576 (10,8%)	91.296 (6,6%)	251.743 (18,3%)	819.739 (59,6%)	63.884 (4,6%)
Região Lago de Tucuruí	33.661 (2,4%)	2.199 (6,5%)	656 (1,9%)	7.674 (22,8%)	20.966 (62,3%)	2.166 (6,4%)
Breu Branco	3.860 (11,5%)	419 (10,9%)	257 (6,7%)	801 (20,8%)	2.062 (53,4%)	321 (8,3%)
Breu Branco	2.756 (8,2%)	334 (12,1%)	50 (1,8%)	610 (22,1%)	1.362 (49,4%)	400 (14,5%)
Goianésia do Pará	3.632 (10,8%)	83 (2,3%)	97 (2,7%)	601 (16,5%)	2.368 (65,2%)	483 (13,3%)
Itupiranga	3.704 (11,0%)	587 (15,8%)	90 (2,4%)	1.023 (27,6%)	1.830 (49,4%)	174 (4,7%)
Jacundá	1.311 (3,9%)	174 (13,3%)	1 (0,1%)	165 (12,6%)	863 (65,8%)	108 (8,2%)
Nova Ipixuna	4.793 (14,2%)	125 (2,6%)	26 (0,5%)	1.291 (26,9%)	2.832 (59,1%)	519 (10,8%)
Novo Repartimento	13.605 (40,4%)	477 (3,5%)	135 (1,0%)	3.183 (23,4%)	9.649 (70,9%)	161 (1,2%)
Tucuruí	13.605 (40,4%)	477 (3,5%)	135 (1,0%)	3.183 (23,4%)	9.649 (70,9%)	161 (1,2%)

Fonte: MTE-RAIS, 2024. Elaboração: FAPESPA, 2025.

Observando o emprego formal, foi realizado um exercício relacionando a população em idade ativa, nesse caso de 18 a 65 anos, que se encontra dentro do mercado formal. O Pará registrou, no ano de 2023, o total de 24,5% da sua população em idade ativa nas atividades formais. Já a Região Lago de Tucuruí, apresentou o percentual menor que do Estado, com 15,5% dessa população no emprego formal.

Todos os municípios que compõem a região apresentaram percentuais abaixo do Estado. Dentre os que apresentaram os menores percentuais estão Itupiranga (11,1%) e Novo Repartimento (12,0%).

Gráfico 02 - População em Idade Ativa, de 18 a 65 Anos, no Emprego Formal – Pará, Região de Integração Lago de Tucuruí e Municípios, 2023.

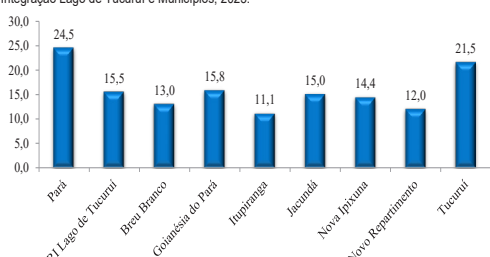

Fonte: IBGE/RAIS, 2024. Elaboração: FAPESPA, 2025.