

A Região de Integração Lago de Tucuruí recebeu benefícios do Programa Sua Casa de forma gradual nos últimos anos. Em 2021, foram 418 unidades contempladas na região, em quase todos os municípios, com exceção de Nova Ipixuna, Novo Repartimento e Tucuruí, e em 2024 aumentou para 1.784 unidades, distribuídas em quase todos os municípios da Região, menos em Jacundá.

Essa evolução gradativa do programa na região é um indicativo positivo do esforço em promover o acesso à moradia digna para a população. A expansão do programa para mais municípios e alocando recursos financeiros mais substanciais reforçam o compromisso de melhorar as condições habitacionais da região.

3.5 Segurança

No ano de 2024, no Pará, a taxa de homicídios foi de 21,20 homicídios para cada 100 mil habitantes, inferior à de 2023 que foi de 24,33. Já para a Região Lago de Tucuruí a taxa foi de 33,00 maior que a aferida no ano de 2023 de 31,40. Dentre os municípios dessa Região, Jacundá e Novo Repartimento foram os que apresentaram as maiores taxas 59,91 e 43,92 respectivamente. Ressalta-se que o município de Tucuruí apresentou a menor taxa de homicídios no ano de 2024, com 12,47.

Em relação a taxa de homicídios da população jovem (15 a 29 anos), no ano de 2024, a taxa do estado apresentou uma redução de 34,42 para 30,45e para a Região Lago de Tucuruí houve um aumento de 49,42 para 51,66 homicídios para cada 100 mil jovens. As maiores taxas de homicídios de jovens, dos municípios que compõem a Região, foram de Nova Ipixuna (145,52) e Jacundá (138,77).

No que diz respeito as mortes no trânsito, a taxa apresentada pelo Pará, em 2024, foi de 21,19 superior a de 2023 que foi de 19,17 mortes para cada 100 mil habitantes. Na Região Lago de Tucuruí essa taxa é de 31,98 em 2023 e de 32,71 em 2024, sendo os municípios de Goianésia do Pará e Jacundá os que apresentaram as maiores taxas, 66,52 e 39,07 respectivamente, como pode ser observado na tabela a seguir.

Tabela 25 – Número de Homicídios, Homicídios de Jovens e Mortes no Trânsito e Respectivas Taxas - Pará, Região de Integração Lago de Tucuruí e Municípios, 2023-2024.

Unidade Geográfica	Taxa de Homicídios (100 mil habitantes)				Taxa de Homicídios de Jovens (100 mil jovens)				Taxa de Mortes no Trânsito (100 mil habitantes)			
	2023		2024		2023		2024		2023		2024	
	Nº	Taxa	Nº	Taxa	Nº	Taxa	Nº	Taxa	Nº	Taxa	Nº	Taxa
<b>Pará</b>	<b>2.096</b>	<b>24,33</b>	<b>1.837</b>	<b>21,20</b>	<b>785</b>	<b>34,42</b>	<b>691</b>	<b>30,45</b>	<b>1.652</b>	<b>19,17</b>	<b>1.836</b>	<b>21,19</b>
<b>Região Lago de Tucuruí</b>	<b>108</b>	<b>31,40</b>	<b>112</b>	<b>33,00</b>	<b>45</b>	<b>49,42</b>	<b>46</b>	<b>51,66</b>	<b>110</b>	<b>31,98</b>	<b>111</b>	<b>32,71</b>
Breu Branco	16	33,23	16	33,79	8	62,44	7	56,12	11	22,85	14	29,57
Goianésia do Pará	13	46,80	11	40,65	7	100,44	3	44,49	16	57,60	18	66,52
Itupiranga	14	26,62	16	30,66	4	28,32	4	28,76	14	26,62	14	26,83
Jacundá	15	37,94	23	59,91	8	82,30	13	138,77	10	25,29	15	39,07
Nova Ipixuna	5	34,39	6	41,62	4	113,60	5	145,52	4	27,51	5	34,68

Unidade Geográfica	Taxa de Homicídios (100 mil habitantes)				Taxa de Homicídios de Jovens (100 mil jovens)				Taxa de Mortes no Trânsito (100 mil habitantes)			
	2023		2024		2023		2024		2023		2024	
	Nº	Taxa	Nº	Taxa	Nº	Taxa	Nº	Taxa	Nº	Taxa	Nº	Taxa
Novo Repartimento	24	37,39	28	43,92	5	28,47	11	63,59	20	31,16	19	29,80
Tucuruí	21	21,60	12	12,47	9	34,14	3	11,62	35	36,00	26	27,02

Fonte: SEGUIP-SIAC, 2025. Elaboração: FAPESPA, 2025.

A taxa de roubo aferida na Região de Integração Lago de Tucuruí baixou de 184,01 para 133,18, nessa Região as maiores taxas foram apresentadas pelos municípios de Tucuruí com 244,19 e Goianésia do Pará com 118,26 roubos a cada 100 mil habitantes.

Em relação aos casos de violência contra mulher, o Pará registrou em 2024, uma taxa de 464,67 casos para cada 100 mil mulheres, menor que 2023 de 493,01. Na composição dos municípios da Região, os municípios de Tucuruí e de Nova Ipixuna, apresentaram as maiores taxas 554,73 e 496,21, superiores a taxa apresentada pela Região de 444,93.

Ainda na temática de violência contra a mulher, apresenta-se também na tabela abaixo, o número de feminicídios em 2024, onde o Pará registrou um total de 42 casos e a Região Lago de Tucuruí 2 casos. A maioria dos municípios dessa região não apresentou registros de feminicídios no referido ano.

Tabela 26 – Número de Roubos, Casos de Violência Contra Mulher e Respectivas Taxas, e Registros de Feminicídio - Pará, Região de Integração Lago de Tucuruí e Municípios, 2023-2024.

Unidade Geográfica	Taxa de Roubo (100 mil habitantes)				Taxa de Violência Contra Mulher (100 mil mulheres)				Feminicídios	
	2023		2024		2023		2024		2023	2024
	Nº	Taxa	Nº	Taxa	Nº	Taxa	Nº	Taxa	Nº	Nº
<b>Pará</b>	<b>44.103</b>	<b>511,87</b>	<b>36.005</b>	<b>415,56</b>	<b>21.147</b>	<b>493,01</b>	<b>20.045</b>	<b>464,67</b>	<b>58</b>	<b>42</b>
<b>Região Lago de Tucuruí</b>	<b>633</b>	<b>184,01</b>	<b>452</b>	<b>133,18</b>	<b>802</b>	<b>475,38</b>	<b>741</b>	<b>444,93</b>	<b>5</b>	<b>2</b>
Breu Branco	78	162,01	50	105,59	96	405,11	93	398,70	0	0
Goianésia do Pará	42	151,19	32	118,26	61	453,60	64	488,18	0	0
Itupiranga	63	119,80	57	109,22	126	506,35	83	336,18	0	0
Jacundá	75	189,70	41	106,80	98	468,17	94	462,74	2	1
Nova Ipixuna	7	48,14	3	20,81	32	463,84	34	496,21	0	0
Novo Repartimento	56	87,24	34	53,33	122	394,20	105	341,10	1	1
Tucuruí	312	320,93	235	244,19	267	547,19	268	554,73	2	0

Fonte: SEGUIP-SIAC, 2025. Elaboração: FAPESPA, 2025.

3.6 Desigualdade de Renda

Na Região Lago de Tucuruí foram mais de 228 mil inscritos no CadÚnico, o que representou 67,4 % da população desta região. Os municípios de Tucuruí e Novo Repartimento foram os que apresentaram maior quantidade de inscritos, com cerca de 57,6 mil e 45,1 mil, respectivamente.

A partir de março de 2023, o sistema do CadÚnico passou a divulgar os dados de pobreza e extrema pobreza de forma agrupada, não possibilitando mais a análise distinta de cada categoria. Neste ano, na Região Lago de Tucuruí, cerca de 63,0% da população se declararam em situação de pobreza, sendo Novo Repartimento o município com maior percentual de pessoas inscritas no cadastro e que se declararam viver nessas condições, 74,5%.

Tabela 27 - População Inscritas no CadÚnico – Brasil, Pará, Região de Integração Lago de Tucuruí e Municípios – Dezembro, 2024.

Unidade Geográfica	Total de Pessoas Inscritas no CadÚnico	Percentual da População Inscritas no CadÚnico	Pessoas em Situação de Pobreza Inscritas no CadÚnico
<b>Brasil</b>	<b>95.324.907</b>	<b>44,84</b>	<b>51,34</b>
<b>Pará</b>	<b>5.491.482</b>	<b>63,38</b>	<b>64,46</b>
<b>Região Lago de Tucuruí</b>	<b>228.600</b>	<b>67,35</b>	<b>62,96</b>
Breu Branco	33.580	70,92	68,04
Goianésia do Pará	20.143	74,44	54,37
Itupiranga	36.130	69,23	67,74
Jacundá	27.218	70,90	62,90
Nova Ipixuna	8.829	61,24	57,05
Novo Repartimento	45.068	70,69	74,46
Tucuruí	57.632	59,88	51,95

Fonte: MDS-CadÚnico/IBGE, 2025. Elaboração: FAPESPA, 2025.

Em 2024, o Brasil contava com cerca de 41,5 milhões de famílias cadastradas no CadÚnico, das quais aproximadamente 50,1% eram beneficiárias do Programa Bolsa Família (PBF). No estado do Pará, esse número era de 2,3 milhões de famílias cadastradas, com aproximadamente 60,4% delas participando do programa. Na Região Lago de Tucuruí houve o registro de cerca de 95 mil famílias no cadastro neste ano, sendo 59,6% beneficiários do Programa Bolsa Família. Entre os municípios, Tucuruí registrou o maior número de famílias inscritas (próximo de 23,7 mil), porém, percentualmente, Novo Repartimento foi o que apresentou o maior índice de famílias beneficiadas pelo programa Bolsa Família (cerca de 68,2% do total de famílias cadastradas).

Tabela 28 – Famílias Inscritas no CadÚnico – Brasil, Pará, Região de Integração Lago de Tucuruí e Municípios – Dezembro, 2024.

Unidade Geográfica	Famílias Inscritas no CadÚnico	Percentual de Famílias Inscritas no CadÚnico Beneficiárias do Programa Bolsa Família
<b>Brasil</b>	<b>41.539.082</b>	<b>50,10</b>
<b>Pará</b>	<b>2.261.365</b>	<b>60,41</b>
<b>Região Lago de Tucuruí</b>	<b>94.955</b>	<b>59,61</b>
Breu Branco	15.786	58,63
Goianésia do Pará	7.882	55,04
Itupiranga	14.099	64,52
Jacundá	11.907	62,26
Nova Ipixuna	3.257	55,82

Unidade Geográfica	Famílias Inscritas no CadÚnico	Percentual de Famílias Inscritas no CadÚnico Beneficiárias do Programa Bolsa Família
Novo Repartimento	18.289	68,20
Tucuruí	23.735	51,44

Fonte: MDS-CadÚnico/IBGE, 2025. Elaboração: FAPESPA, 2025.

4 DINÂMICA AMBIENTAL

A Região de Integração Lago de Tucuruí é constituída por unidades territoriais que incluem Unidades de Conservação de Uso Sustentável e Terras Indígenas. Assim, de sua área total, de 39.901 km², 29,7% correspondem às áreas protegidas. (PRODES-INPE/MPF/MMA, 2024).

Figura 02 – Incremento do Desmatamento (km²) – Municípios da Região de Integração Lago de Tucuruí, 2024.

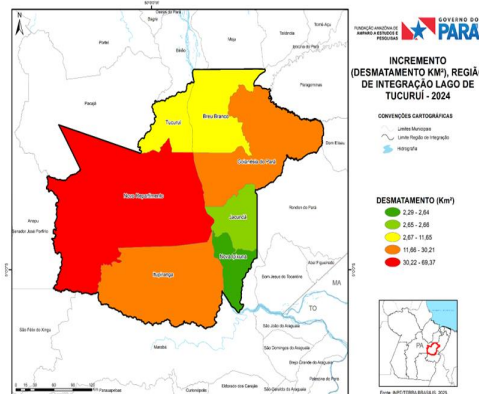

Fonte: INPE-TERRA BRASILS, 2025. Elaboração: FAPESPA, 2025.

A tabela abaixo mostra o desmatamento anual na Região Lago de Tucuruí, em 2024, o Incremento do desmatamento foi 146,04 km². Os municípios de Novo Repartimento, com a maior área de desmatamento, 69,37 km² (47,5%); Goianésia do Pará, 30,21 km² (20,7%), Itupiranga, 21,3 km² (14,6%), assim como, esses municípios também foram responsáveis por concentrarem 73,2% dos 1.325 focos de calor registrados para a Região Lago de Tucuruí: Novo Repartimento, com 550 focos (41,5%); Itupiranga, com 181 focos (13,7%) e Goianésia do Pará, com 239 (18,0%).